

LSM 3.5 SP3 Basic SmartUserGuide

Handbok

08.12.2023

Innehållsförteckning

1. Allmänt	4
1.1 Allmänna säkerhetsanvisningar.....	4
1.2 Produktspecifika säkerhetsanvisningar.....	5
1.3 Rättslig information.....	5
1.4 Systemkrav.....	5
1.5 Information om handboken	6
1.6 Dataskydd i system 3060.....	7
1.6.1 IT-grundskydd.....	7
1.6.2 Kryptering.....	7
2. Textformaterings innebörd.....	8
3. Grundfunktioner	9
3.1 Skapa nytt låssystem.....	9
3.2 Skapa ny transpondergrupp	9
3.3 Skapa ny transponder.....	9
3.4 Tilldela en transponder till en transpondergrupp i efterhand.....	10
3.5 Skapa nytt område.....	10
3.6 Skapa nytt lås	10
3.7 Skapa pinkodsknappsats.....	10
3.7.1 Konfigurera pinkodsknappsats	10
3.7.2 Skapa pinkodsknappsats i låsschemat	11
3.7.3 Programmera pinkodsknappsats	12
3.8 Tilldela låset ett område	12
3.9 Tilldela/frånta behörighet.....	12
3.10 Övergripande låsnivå.....	13
3.10.1 Skapa övergripande låsnivå.....	13
3.10.2 Länka lås	13
3.10.3 Länka transpondrar.....	14
3.10.4 Tilldela transpondrar behörigheter	15
3.11 Skapa brandkårstransponder	15
3.12 Säkerhetskopiera databas manuellt.....	16
3.13 Dataskyddskompatibelt arbete enligt GDPR.....	17
3.13.1 Exportera data.....	18
3.13.2 Radera data	20
3.13.3 Vilka personrelaterade uppgifter sparas i programmet?.....	22
3.13.4 I vilket syfte sparas personrelaterade uppgifter i programmet?	22
3.13.5 Hur länge sparas personrelaterade uppgifter i programmet?	23

3.13.6	Är personrelaterade uppgifter i programmet skyddade mot åtkomst från tredje part?.....	23
3.13.7	Kan man begära en kopia på sparade uppgifter?	23
3.13.8	Kan personrelaterade uppgifter tas bort från programmet?.....	23
3.14	Genomsök matris.....	23
3.15	Genomför gruppåtgärder	24
3.16	Programmera transponder.....	25
3.17	Programmera lås.....	25
3.18	Programmering via LSM Mobile	26
3.18.1	Med laptop, netbook eller surfplatta	26
3.19	Definiera tidszonsschema (med helgdagar och semestrar)	27
3.20	Återställning av komponenter	28
3.21	Ersätt defekt lås	28
3.22	Blockera transpondrar	29
3.22.1	Blockera transponder permanent och skapa ersättande transponder	29
3.22.2	Blockera transponder tillfälligt.....	33
3.23	Kontrollera och utvärdera låsens batteristatus	34
3.24	Återställa lagringsläge hos G1-lås.....	36
3.25	Återställa freezeläge hos G2-lås	36
3.26	Hantering av tillträdeslistor	36
3.26.1	Passerlistor.....	37
3.27	Korthantering.....	38
3.27.1	Ändra konfigurationen	38
3.27.2	Översikt	39
4.	Hjälp och ytterligare information.....	43

1. Allmänt

I den här handboken beskrivs funktionerna i Locking System Management Software 3.5 SP3. Locking System Management Software, kort LSM Software, används för att hantera komplexa låssystem med låskomponenter från SimonsVoss.

Följande dokument kompletterar handboken:

- *SimonsVoss SmartUserGuide*

Genomföra grundfunktionerna med LSM-Software.

- *Handbok LSM Update*

Beskriver uppdateringen från tidigare versioner.

1.1 Allmänna säkerhetsanvisningar

Signalord: Eventuella omedelbara effekter av bristande efterlevnad

WARNING: Död eller allvarlig skada (möjligt, men osannolikt)

OBSERVERA: Liten skada

OBS: Skador på egendom eller fel

INFO: Låg eller ingen



VARNING

Tillgång spärrad

Felaktigt installerade och/eller programmerade komponenter kan leda till att dörrar spärras. SimonsVoss Technologies GmbH ansvarar inte för konsekvenserna av felaktig installation såsom spärrat tillträde till skadade personer eller personer i risksituationer, materiella skador eller andra typer av skador.

Blockerad åtkomst genom manipulering av produkten

Om du ändrar produkten på egen hand kan fel uppstå och åtkomst via en dörr kan blockeras.

- Ändra endast produkten vid behov och endast på det sätt som beskrivs i dokumentationen.



INFO

Avsedd användning

SimonsVoss-produkter är uteslutande avsedda för öppning och stängning av dörrar och liknande.

- Använd inte SimonsVoss-produkter för andra syften.

Kvalifikationer krävs

Installation och idrifttagning kräver specialiserad kunskap.

- Endast utbildad personal får installera och driftsätta produkten.

Ändringar eller teknisk vidareutveckling kan inte uteslutas och kan komma att genomföras utan föregående meddelande om detta.

Den tyska språkversionen är den ursprungliga bruksanvisningen. Andra språk (utarbetade på kontraktsspråket) är översättningar av originalinstruktionerna.

Läs och följ alla installations-, installations- och driftsinstruktioner. Skicka dessa instruktioner och alla underhållsinstruktioner till användaren.

1.2 Produktspecifika säkerhetsanvisningar

OBSERVERA

Förlust av låssystemets lösenord

Låssystemets lösenord är en central del av säkerhetskonceptet. Förlust av låssystemets lösenord begränsar driften av låssystemet och utgör en säkerhetsrisk.

1. Förvara låssystemets lösenord på en säker plats (till exempel i ett kassaskåp)!
2. Se till att behöriga personer alltid har tillgång till lösenordet!

1.3 Rättslig information

Observera att användningen av låssystemet (t.ex. med tillträdesloggning och DoorMonitoring-funktioner) kan kräva rättsliga, i synnerhet dataskyddsrättsliga tillstånd samt vara underkastad medbestämmanderättigheter för de anställda. Köparen resp. kunden och slutanvändaren ansvarar för att produkten används på rätt sätt.

Om produkten används på ett ej överenskommet eller felaktigt sätt, såvida det inte handlar om reparations- eller modifikationsarbeten som godkänts av SimonsVoss Technologies GmbH, samt om ej fackmässiga servicearbeten genomförs på produkten, kan det leda till funktionsfel. Det är därför inte tillåtet att använda produkten på detta sätt. Om det genomförs ändringar på produkten, vilka inte godkänts av SimonsVoss Technologies GmbH, upphör alla anspråk på garanti eller ansvar och särskilda garantier att gälla.

1.4 Systemkrav

För ett smidigt arbete med LSM rekommenderar SimonsVoss alltid effektiv och aktuell hårdvara som överträffar systemkraven.

För att ge en överskådlig bild även av stora låssystem rekommenderar SimonsVoss en högupplöst bredbildsskärm på 21 tum.

Allmänt

- Lokala administratörsrättigheter för installation
- .NET-Framework 4.0 eller senare
- USB-port(ar)
- Inget stöd för ARM-processorer i System 3060

Klientdator

- Skärm: Min. 48 cm (19")
- Skärmapplösning: Min. 1024 × 768, rekommenderas 1280 × 1024 eller högre
- Processor: Min. 2,66 GHz med 2 eller fler kärnor (Intel/AMD)
- Arbetsminne: Min. 4 GB
- Hårddiskstorlek: Beroende på systemet storlek, min. 500 MB (under installation ca 1 GB)
- Windows-operativsystem:
 - Windows 11 Professional, 64 bitar
 - Windows 10 Professional, 64 bitar



INFO

Kontrollera i versionsinformationen till LSM-Software vilken version av LSM Mobile som ska användas.

1.5 Information om handboken

I den här handboken beskrivs funktionerna i LSM Software. Det gör det möjligt för användaren att programmera låskomponenter från SimonsVoss och att hantera hela låssystemet.



INFO

I handboken beskrivs inte hur enskilda SimonsVoss-låskomponenter monteras. Beakta alltid snabbguiderna och handböckerna till respektive komponenter i samband med montering!

Transponder

I LSM Software identifieras alla ID-medier (transpondrar, tags, kort, etc.) som transpondrar. Begreppet "transponder" används i den här handboken därför även för alla andra ID-medier som tags och kort.

1.6 Dataskydd i system 3060

Se *Dataskyddskompatibelt arbete enligt GDPR* [[▶ 17](#)].

1.6.1 IT-grundskydd

1.6.1.1 Vilket skyddsbehov har de uppgifter som bearbetas i systemet?

Normalt behandlas och sparas bara okritiska uppgifter med så kallat normalt sökbehov i programmet. Det är uppgifter som vid en hypotetisk förlust varken skadar en persons rykte eller bilden av företaget. Inte heller någon särskild ekonomisk skada kan förväntas.

1.6.1.2 Vilka krav rekommenderas på IT-infrastrukturen?

Enligt Bundesamt für Sicherheit in der Informationstechnik (BSI) är därför IT-grundskyddet för ett SimonsVoss-låssystem tillräckligt som säkerhetskoncept och gäller som rekommenderat minimikrav för IT-infrastrukturen.

1.6.2 Kryptering

1.6.2.1 Är uppgifterna i System 3060 krypterade?

Ja. Inom ramen för den systemegna kommunikationen är datapaket ändpunktskrypterade (end-to-end). Med de senaste versionerna av våra produkter ökas säkerhetsgraden eftersom de alltid har den senaste tekniken. Flerstegskrypteringsmetoder används (AES, 3DES).

1.6.2.2 Vilka uppgifter är det som krypteras?

Inom ramen för den systeminterna kommunikationen bearbetas inga personuppgifter utan de pseudonymiseras med hjälp av identifikationsnummer. Inge koppling till faktiska person är möjlig ens utan kryptering.

1.6.2.3 Är överföringsvägarna också krypterade, t.ex. trådlöst?

Nej. Genom att ändpunktskryptering används behövs ingen ytterligare kryptering av överföringsvägarna.

2. Textformateringsens innebörd

Den här dokumentationen använder textformatering och illustrationselement för att underlätta förståelsen. I tabellen förklaras innebörden hos möjliga textformateringar:

Exempel	Knapp
<input checked="" type="checkbox"/> Exempel <input type="checkbox"/> Exempel	Kryssruta
<input checked="" type="radio"/> Exempel	Option
[Exempel]	Flik
"Exempel"	Namn på det visade fönstret
Exempel	Övre programrad
Exempel	Post i den utfällda övre programraden
Exempel	Snabbmenypost
▼ Exempel	Namn på en listruta
"Exempel"	Valmöjligheter i en listruta
"Exempel"	Område
Exempel	Fält
<i>Exempel</i>	Namn på en (Windows-)tjänst
<i>Exempel</i>	Kommandon (t.ex. CMD-kommandon i Windows)
Exempel	Databaspost
[Exempel]	MobileKey-typurval

3. Grundfunktioner

I detta kapitel beskrivs de grundläggande processerna i LSM Software. I LSM Software kan man ofta komma till de önskade funktionerna på olika sätt. I dessa grundfunktioner förklaras i regel det snabbaste och enklaste sättet.

I SimonsVoss SmartUserGuide beskrivs utförligt hur man skapar och hanterar ett låssystem med hjälp av ett tydligt exempel.

3.1 Skapa nytt låssystem

- ✓ Installationen har genomförts korrekt och en säkerhetskopia har skapats.
- 1. Välj *Redigera/Nytt låssystem* i menyraden.
- 2. Fastställ de önskade alternativen för låssystemet.
 - ↳ För övergripande låsnivåer ska du välja en färg för "Använd som övergripande låsnivå". *Övergripande låsnivåer används som extranivåer till befintliga standardlåssystem. Se Övergripande låsnivå.*
- 3. Klicka på knappen "Spara".
- 4. Klicka på knappen "Avsluta".

3.2 Skapa ny transpondergrupp

- ✓ Ett låssystem har redan skapats.
- 1. Högerklicka på transpondergrupper i "Grupper-Område" i LSM Software.
- 2. Klicka på "Nytt".
- 3. Ge den nya transpondergruppen ett namn och genomför ev. ytterligare inställningar.
- 4. Klicka på knappen "Spara".
- 5. Klicka på knappen "Avsluta".

3.3 Skapa ny transponder

- ✓ Ett låssystem har redan skapats.
- 1. Välj *Redigera/Ny transponder*.
- 2. Fyll i alla attribut och genomför ev. ytterligare inställningar med knappen "Konfiguration".
- 3. Klicka på knappen "Spara och fortsätt".
- 4. Klicka på knappen "Avsluta".

3.4 Tilldela en transponder till en transpondergrupp i efterhand

- ✓ Transpondern och en transpondergrupp har redan skapats.
- 1. Öppna låssystemets egenskaper, t.ex. via menyraden *Redigera/Egenskaper: Låssystem*.
- 2. Välj registerfliken "Transponder".
- 3. I tabellen ska du välja den transponder som du vill tilldela en transpondergrupp.
- 4. Vid "Ändra tilldelning till transpondergrupper" i rullgardinsmenyn ska du välja den transpondergrupp som ska tilldelas transpondern.
- 5. Klicka på knappen "Genomför".
- 6. Klicka på knappen "Spara".
- 7. Klicka på knappen "Avsluta".

När en ny transponder skapas kan den direkt tilldelas en befintlig transpondergrupp.

3.5 Skapa nytt område

- ✓ Ett låssystem har redan skapats.
- 1. Högerklicka på områden i "Områden-Område" i LSM Software.
- 2. Klicka på "Nytt".
- 3. Ge det nya området ett namn och genomför ev. ytterligare inställningar.
- 4. Klicka på knappen "Spara".
- 5. Klicka på knappen "Avsluta".

3.6 Skapa nytt lås

- ✓ Ett låssystem har redan skapats.
- 1. Välj *Redigera/Nytt lås*.
- 2. Fyll i alla attribut och genomför ev. ytterligare inställningar med knappen "Konfiguration".
- 3. Klicka på knappen "Spara och fortsätt".
- 4. Klicka på knappen "Avsluta".

3.7 Skapa pinkodsknappsats

En pinkodsknappsats kan inte användas i rena G2-låssystem. De tre användarpinkoderna uppför sig som G1-transpondrar.

3.7.1 Konfigurera pinkodsknappsats

Ändra masterpinkod

Det här steget behöver endast genomföras om det ännu inte har programmerats en ny masterpinkod.

1. Ange 0 0 0 0
2. Inmatning gammal masterpinkod: 1 2 3 4 5 6 7 8
3. Inmatning ny masterpinkod
 - ↳ Den nya masterpinkoden måste bestå av 8 tecken som inte får vara fortlöpande eller identiska. Koden ska heller inte börja med en nolla.
4. Mata in den nya masterpinkoden igen



INFO

Masterpinkoden är nödvändig för att man ska kunna använda pinkodsknappsatsen och kan varken läsas av eller återställas. Skriv upp masterpinkoden och förvara den på en säker plats som inte kan komma åt av obehöriga. *Personer som känner till masterpinkoden kan öppna och spärra låsen till pinkodsknappsatsen, genom att själv skapa nya användarpinkoder!*

Programmera användarpinkod

I pinkodsknappsatsen kan man tilldela upp till tre användarpinkoder. En användarpinkod kan vara mellan 4 och 8 tecken som inte får vara fortlöpande eller identiska.

Förtydligande: Varje användarpinkod betar sig som en transponder. Därför ska de enskilda användarpinkoderna programmeras i respektive (interna) transpondrar (1, 2 och 3).

1. Inmatning 0
2. Inmatning masterpinkod
3. Inmatning användarpinkod – t.ex. 1 för användarpinkod 1
4. Inmatning av längden på användarpinkoden – t.ex. 4 för en 4-siffrig användarpinkod
5. Inmatning användarpinkod

Upprepa processen för att programmera fler användarpinkoder i pinkodsknappsatsen.

3.7.2 Skapa pinkodsknappsats i låsschemat

För varje användarpinkod måste egen transponder skapas!

1. Välj *Redigera/Ny transponder* i menyraden.
2. Vid alternativet typ i rullgardinsmenyn ska du välja posten "G1-pinkod" och fylla i övriga uppgifter.
 - ↳ Posten kan redigeras detaljerat vid en senare tidpunkt som en transponder.
3. Välj *Spara och fortsätt*.
4. Välj *Avsluta*.

3.7.3 Programmera pinkodsknappsats

1. LSM: Högerklicka på Transponder/Pinkod i låsschemat och välj *Programmera*.
↳ Fönstret "Programmera transponder" öppnas.
2. Pinkodsknappsats: Inmatning 0 0 + masterpinkod
3. LSM: Välj *Programmera*.
↳ Starta programmeringen.
4. Pinkodsknappsats: Tryck på t.ex. 1 för användarpinkod 1/Intern transponder 1 så fort LSM visar meddelandet "Tryck nu kort en gång på knappen på transpondern...".
↳ Programmeringen är nu slutförd.

Upprepa processen för att programmera fler användarpinkoder i låsschemat.

3.8 Tilldela låset ett område

- ✓ Låset och ett område har redan skapats.
1. Öppna låssystemets egenskaper, t.ex. via menyraden *Redigera/Egenskaper: Låssystem*.
 2. Välj registerfliken "Dörrar".
 3. I tabellen ska du välja den dörr som du vill tilldela ett område.
 4. Vid "Ändra tilldelning till område" i rullgardinsmenyn ska du välja det område som ska tilldelas dörren.
 5. Klicka på knappen "Genomför".
 6. Klicka på knappen "Spara".
 7. Klicka på knappen "Avsluta".

När ett nytt lås skapas kan det direkt tilldelas ett befintligt område.

3.9 Tilldela/frånta behörighet

Behörigheter kan tilldelas och fråntas i matrisen. I standardinställningen räcker det att man klickar på ett behörighetsfält för att ändra behörigheten.

Behörigheter kan endast tilldelas eller fråntas mellan ett lås och en transponder.

Beakta de båda vyerna:

■ Vy/Dörrar och Personer

I den här vyn ändras behörigheterna för önskad transponder.

■ Vy/Områden och Transpondergrupper

I den här vyn ändras behörigheterna för kompletta grupper.

3.10 Övergripande låsnivå

Övergripande låsnivåer kan endast drivas med aktiva komponenter. Övergripande låsnivåer kan inte användas tillsammans med passiva korttekniker resp. SmartTags!

3.10.1 Skapa övergripande låsnivå

Beakta alltid följande i samband med övergripande låsnivåer:

- Övergripande låsnivåer måste ha samma protokollgenerationer.
- Den röda låsnivån bör endast användas av brandkår eller annan räddningstjänst, eftersom den har utvecklats speciellt för detta syfte.

En övergripande låsnivå skapas i princip som alla andra låssystem, t.ex. med knappen "Nytt låssystem" i symbolraden:

- Välj valfri färg under "Använd som övergripande låsnivå".

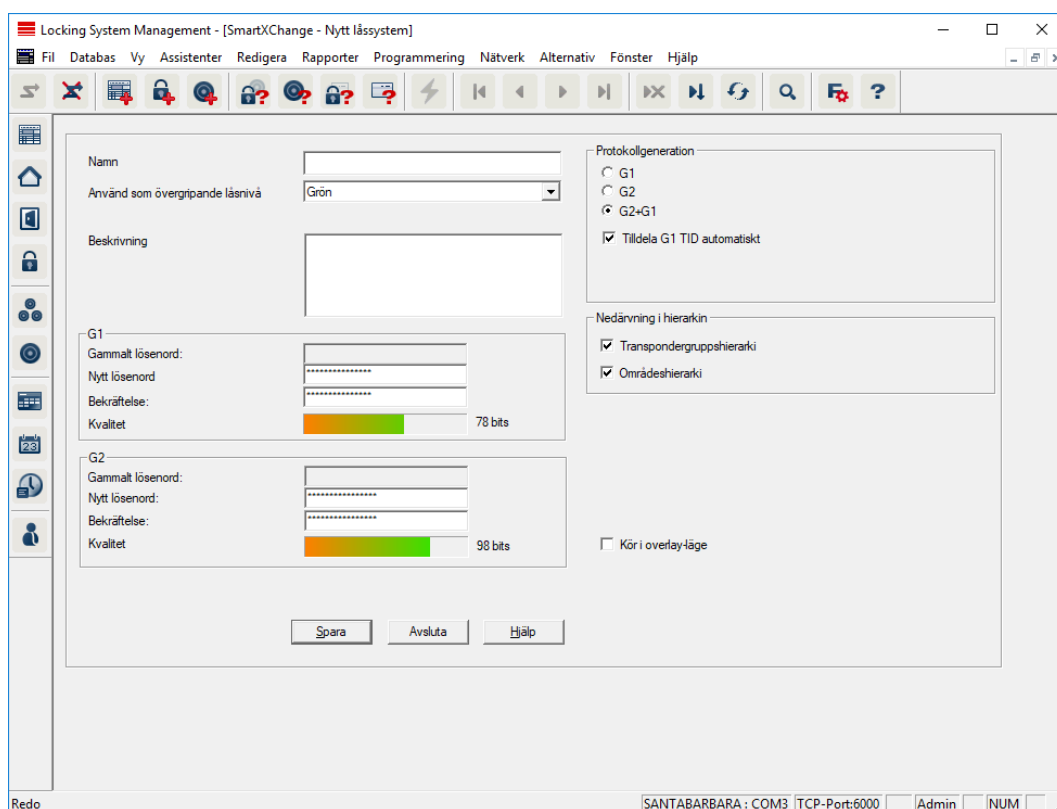

3.10.2 Länka lås

- ✓ En övergripande låsnivå har redan skapats.

1. I den övergripande låsnivån ska du högerklicka på ett område och välja "Egenskaper".
2. Klicka på "Dörrhantering".

3. I den högra tabellen visas samtliga lås i alla låssystem som omfattas av projektet. Välj önskade lås med knappen "Lägg till".

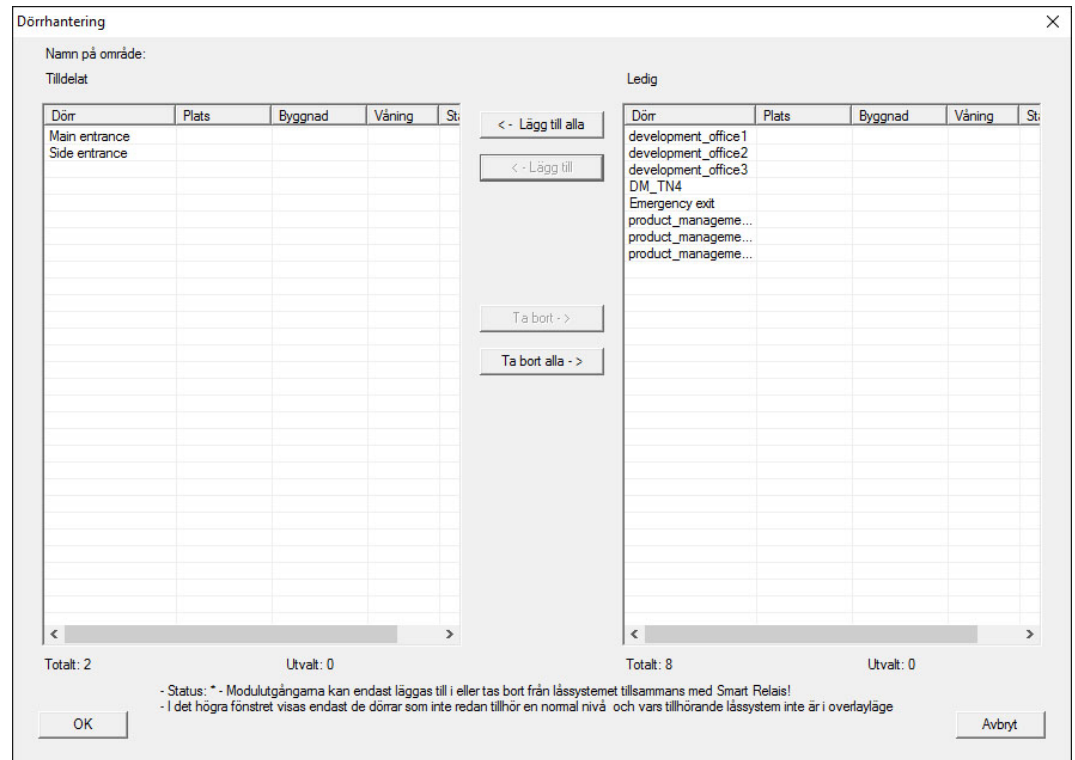

3.10.3 Länka transpondrar

Länkning av transpondrar bör endast ske på ej övergripande låsnivåer.

- ✓ Transpondrar resp. transpondergrupper har redan skapats.
1. Högerklicka på en transpondergrupp och välj "Egenskaper".
 2. Välj knappen "Automatiskt" vid transpondertilldelningen.

3. I den högra tabellen visas samtliga transpondrar i alla andra låssystem som omfattas av projektet. Välj önskade transpondrar med knappen "Lägg till".

Transponderhantering

Transpondergrupp: [Systemgrupp]

Tilldelat G1 Maximum: 200

Innehavare	Serienummer	Typ	St:
Hansen, Daniel	T-00003	G2transponder	
Miller, James	000017N	G2transponder	
Peteman, Jennifer	040L922	G2transponder	

< - Lägg till alla

< - Lägg till

Ta bort - >

Ta bort alla - >

Ledig

Innehavare	Serienummer	Typ	St:
cleaning, 3	T-00001	G2transponder	
cleaning, 2	T-00006	G2transponder	
cleaning, 1	T-00007	G2transponder	

Totalt: 3 (G1: 3) Utvalt: 0 Status: * - Tilldelningen hos en avaktiverad transponder kan inte ändras!

OK Avbryt

3.10.4 Tilldela transpondrar behörigheter

Precis som i alla övergripande låsnivåer kan man även i den "röda nivå" tilldela valda transpondergrupper behörigheter till alla lås. Den här funktionen lämpar sig särskilt för brandkårstranspondrar.

- ✓ Du har redan skapat en övergripande låsnivå i färgen "röd".
1. Öppna det överordnade låssystemet.
 2. Skapa en transpondergrupp som ska ha behörighet till alla områden som är relevanta för brandkåren.
 3. I transpondergruppens egenskaper ska du klicka på knappen "Behörigheter" vid Hantering.
 4. Med hjälp av kryssrutorna ska du välja önskade områden/lås för att säkerställa att transpondergruppen har tillträde till alla dörrar.

3.11 Skapa brandkårstransponder

- ✓ Du har redan skapat minst ett låssystem.
1. Skapa en ny, övergripande låsnivå i färgen "röd", t.ex. via *Bearbeta/Nytt låssystem*.
 2. Lägg till ett nytt område, t.ex. "Alla lås" och tilldela detta till alla önskade lås via "Dörrhantering".

3. Skapa den nya transpondergruppen "Brandkår" i den övergripande låsnivån.
4. I egenskaperna för transpondergruppen "Brandkår" ska du klicka på knappen "Behörigheter".
5. Kryssa för rutan "Skapa alla" för att ge denna transpondergrupp allmän behörighet till alla lås.
6. Spara inställningarna med "OK".
7. Skapa en ny transponder (t.ex. "Brandkårstransponder 1") i transpondergruppen och programmera den. *Alla lås måste dessutom programmeras om. Beakta att det uppkommit ett nytt programmeringsbehov.*

Transpondern "Brandkårstransponder 1" som skapas i detta steg har behörighet till alla lås. Även avaktiverade lås kan öppnas (i den röda nivån), vilket utgör den stora skillnaden gentemot den "gröna" och "blå" låsnivån.

3.12 Säkerhetskopiera databas manuellt

1. Logga in med Windows-användarnamnet för den person som även anmars sköter låssystemets administration.
2. Starta LSM.
3. Klicka på menyknappen Setup ().
 - ↳ Setup öppnas.
4. Klicka på knappen **Avancerat** .
 - ↳ Fönstret "Setup-inställningar" öppnas.

Setup-inställningar

Databas

Backup

Projekt: TestDB

Återställ

Backupfiler för återställning

Visa alla

endast för valt projekt

Nytt DB-projekt:

Databaslagring

Katalog D:\LSM 3.5\Lokale LSMDB

Spara

Återställ förinställning

OK

Avbryt

5. Välj i rullgardinsmenyn ▼ **Projekt:** ditt projekt.
6. Klicka på knappen **Backup**
 - ↳ Säkerhetskopiering skapad.
7. Klicka på knappen **OK**.
 - ↳ Fönstret "Setup-inställningar" stängs.
8. Kopiera säkerhetskopieringen som skapades (.zip) till en separat disk.



INFO

Säkerhetskopieringen sparas som standard i C:\ProgramData\SimonsVoss\Repository.

3.13 Dataskyddskompatibelt arbete enligt GDPR

Sedan den 25 maj 2018 gäller dataskyddsförordningen i hela EU. Den reglerar behandlingen av personuppgifter i syfte att säkerställa uppgifternas skydd och fria rörlighet på den europeiska inre marknaden. Först och främst är åtkomst till databasen via det grafiska användargränssnittet bara möjlig med lösenord och motsvarande

användarbehörighet. Därutöver sparas inga särskilda kategorier med personuppgifter enligt artikel 9 i dataskyddsförordningen i LSM-programmet. De obligatoriska fälten för en person används uteslutande för att skapa en unik tilldelning av identifikationsmedier inom låssystemet. De obligatoriska uppgifterna behövs bara i systemet så länge som personen besitter ett identifikationsmedium (t.ex. företagstillhörighet). Administratören av låssystemet kan ange hur länge uppgifter ska sparas (se Loggning).

3.13.1 Exportera data



INFO

Texter på främmande språk

För texterna i de exporterade filerna används samma språk som i LSM-Software.

Personer

Du kan exportera de sparade personuppgifterna för personerna i låssystemet som CSV-filer. I så fall genereras tre filer:

Person	Denna fil innehåller de personuppgifter med vilka en person kan identifieras (t.ex. efternamn, adress eller bild).
PersonHistory	Denna fil innehåller datumet för skapade och radering av datasatsen.
PersonLog	Denna fil innehåller historiken för de redigeringar som genomförts på datasatsen till denna person (till exempel behörighetsändringar eller programmeringar).



INFO

GDPR-funktionerna har åtkomst till personalhanteringen. De måste därför vara tilldelade en användargrupp som är behörig att hantera personal.

- ✓ LSM öppen.
- 1. Välj via | Alternativ | posten **GDPR-funktioner**.
 - ↳ Fönstret "GDPR-funktioner" öppnas.
- 2. I området "Personer" markerar du posten för den person vars uppgifter ska exporteras.
- 3. I området "Personer" klickar du på knappen **Exportera personuppgifter**.
 - ↳ Fönstret "Sökmapp" öppnas.

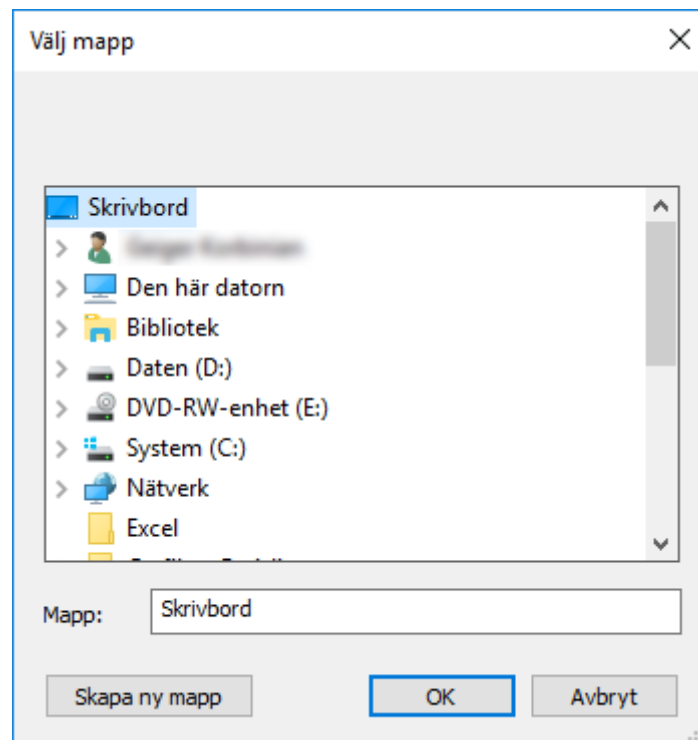

4. Ange den mapp filerna ska exporteras.
 5. Klicka på knappen **OK**.
- ↳ Uppgifterna exporteras.

Användare

Du kan exportera de sparade personuppgifterna för användarna av LSM-Software som CSV-filer. I så fall genereras två filer:

User	Denna fil innehåller uppgifter om användaren (t.ex. användarnamn och användargrupp).
UserLog	Denna fil innehåller historiken för de redigeringar som genomförts av denna användare (t.ex. skapande av ett nytt lås).

GDPR-funktionerna har åtkomst till administrationsfunktioner. De måste därför vara tilldelade en användargrupp som har administrationsbehörighet.

-
- ✓ LSM öppen.
1. Välj via | Alternativ | posten **GDPR-funktioner**.
↳ Fönstret "GDPR-funktioner" öppnas.
 2. I området "Användare" markerar du posten för den användare vars uppgifter ska exporteras.
 3. I området "Användare" klickar du på knappen **Exportera personuppgifter**.
↳ Fönstret "Sökmapp" öppnas.

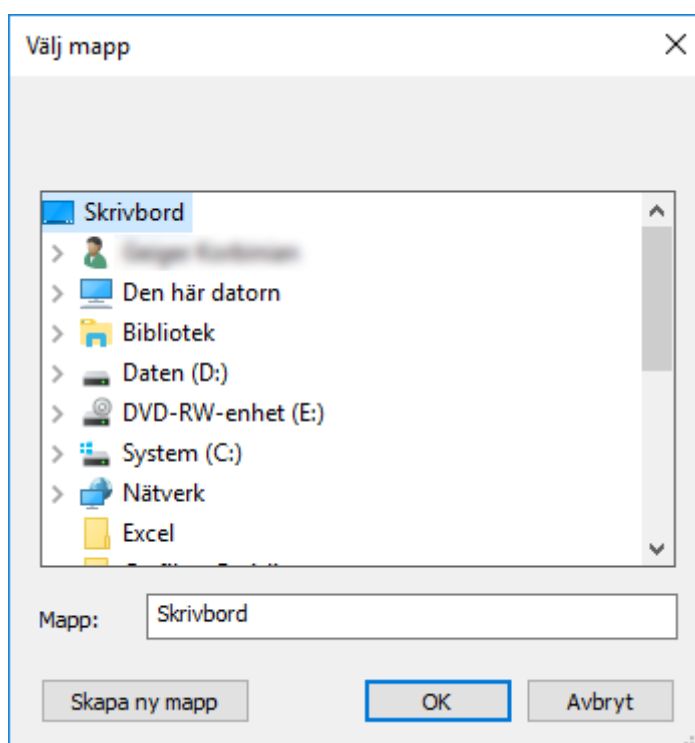

4. Ange den mapp filerna ska exporteras.
 5. Klicka på knappen **OK**.
- ↳ Uppgifterna exporteras.

3.13.2 Radera data

Med GDPR-modulen kan du även enkelt radera personuppgifter.

Personer



INFO

GDPR-funktionerna har åtkomst till personalhanteringen. De måste därför vara tilldelade en användargrupp som är behörig att hantera personal.

- ✓ LSM öppen.
1. Välj via | Alternativ | posten **GDPR-funktioner**.
↳ Fönstret "GDPR-funktioner" öppnas.
 2. I området "Personer" markerar du posten för den person vars uppgifter ska raderas.
 3. I området "Personer" klickar du på knappen **Radera personuppgifter permanent**.
↳ Fönstret "LockSysMgr" öppnas.

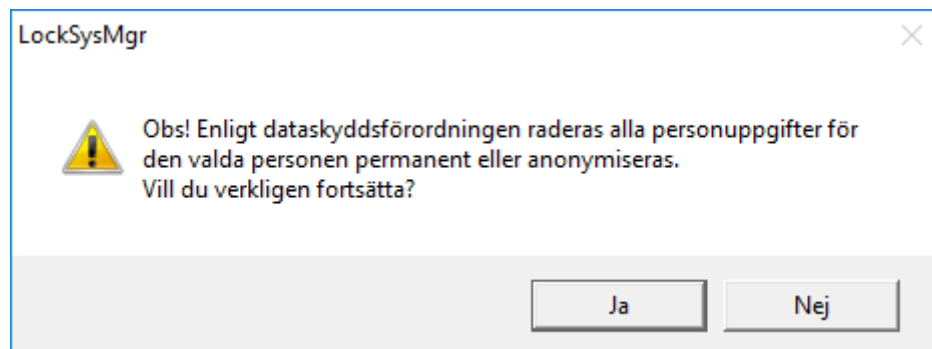

4. Klicka på knappen **Ja**.

↳ Personuppgifterna för den markerade personen raderas eller anonymiseras.



INFO

Radering av restuppgifter från föregående raderingar

Personuppgifter kan även raderas med knappen **✕** i fliken [Namn] till de tilldelade ID-medierna. I motsats till radering via GDPR-modulen raderas i så fall inte loggarna, utan dessa blir kvar i systemet. Det innebär att endast en del av personuppgifterna raderas. Personer som raderas på detta sätt visas inte mer i GDPR-modulen. För kraven i GDPR ska uppfyllas och även dessa filer tas bort använder du knappen **Radera** i området "Databas".

Användare

GDPR-funktionerna har åtkomst till administrationsfunktioner. De måste därför vara tilldelade en användargrupp som har administrationsbehörighet.

- ✓ LSM öppen.
- 1. Välj via | Alternativ | posten **GDPR-funktioner**.
 - ↳ Fönstret "GDPR-funktioner" öppnas.
- 2. I området "Användare" markerar du posten för den användare vars uppgifter ska raderas.
- 3. I området "Användare" klickar du på knappen **Radera personuppgifter permanent**.
 - ↳ Fönstret "LockSysMgr" öppnas.

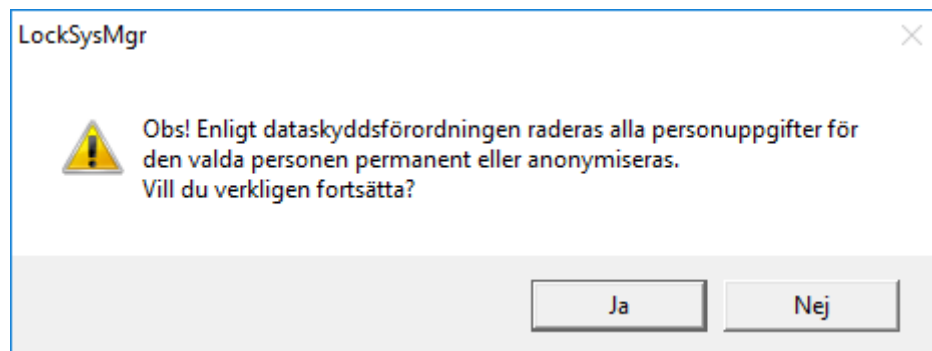

4. Klicka på knappen **Ja**.

↳ Personuppgifterna för den markerade användaren raderas eller anonymiseras.

3.13.3 Vilka personrelaterade uppgifter sparas i programmet?

Det är möjligt att spara följande uppgifter om en person i programmet:

- Förnamn
- Efternamn*
- Titel
- Adress
- Telefon
- E-post
- Personnummer*
- Användarnamn
- Avdelning
- Ort/byggnad
- Anställd från/till
- Födelsedatum
- Kostnadsställe
- Foto

Av dessa uppgifter är endast efternamn och personnummer så kallade *obligatoriska fält och krävs vid användning av programmet.

Särskilt känsliga kategorier av personrelaterade uppgifter enligt artikel 9 i dataskyddsförordningen sparas inte.

3.13.4 I vilket syfte sparas personrelaterade uppgifter i programmet?

För att det ska vara möjligt att använda ett elektroniskt låssystem fullt ut är det nödvändigt att tilldela de identifikationsmedier som används till bestämda användare (t.ex. medarbetare).

3.13.5 Hur länge sparas personrelaterade uppgifter i programmet?

Uppgifterna sparas inom ett låssystem (t.ex. ett företag) minst så länge som användaren har tillgång till ett identifikationsmedium. Den tidslängd under vilken uppgifter sparas (t.ex. loggar och åtkomstlistor) kan ändras av låssystemets administratör och anpassas till verksamhetens behov.

3.13.6 Är personrelaterade uppgifter i programmet skyddade mot åtkomst från tredje part?

I grunden är det användaren (slutkunden) av låssystemet och programmet som ansvarar för administration och säkerställande av åtkomstbehörigheter.

I själva låssystemet skyddas alla uppgifter av en krypteringsmetod i flera steg. Utan lösenord och rätt behörighet är det inte möjligt att öppna det grafiska användargränssnittet och komma åt uppgifter.

Inga uppgifter överförs automatiskt till tredje part och de används och bearbetas inte av SimonsVoss inom ramen för dess verksamhet.

3.13.7 Kan man begära en kopia på sparade uppgifter?

En kopia av alla insamlade uppgifter om en berörd person kan (från och med version 3.4) exporteras ut av någon med rätt användarbehörighet och ställas till förfogande (t.ex. i samband med en revision). Detta gör det möjligt för kunden att uppfylla artikel 15, stycke 3 i dataskyddsförordningen om den registrerades rätt till upplysningar.

3.13.8 Kan personrelaterade uppgifter tas bort från programmet?

Enligt artikel 17 i dataskyddsförordningen kan en registrerad person begära att kunden fullständigt raderar personrelaterade uppgifter från programmet (från och med version 3.4 SP1) och från den tillhörande databasen.

3.14 Genomsök matris

Med sökningen kan man på ett enkelt sätt söka efter olika objekt, till exempel en viss dörr eller en viss transponder.

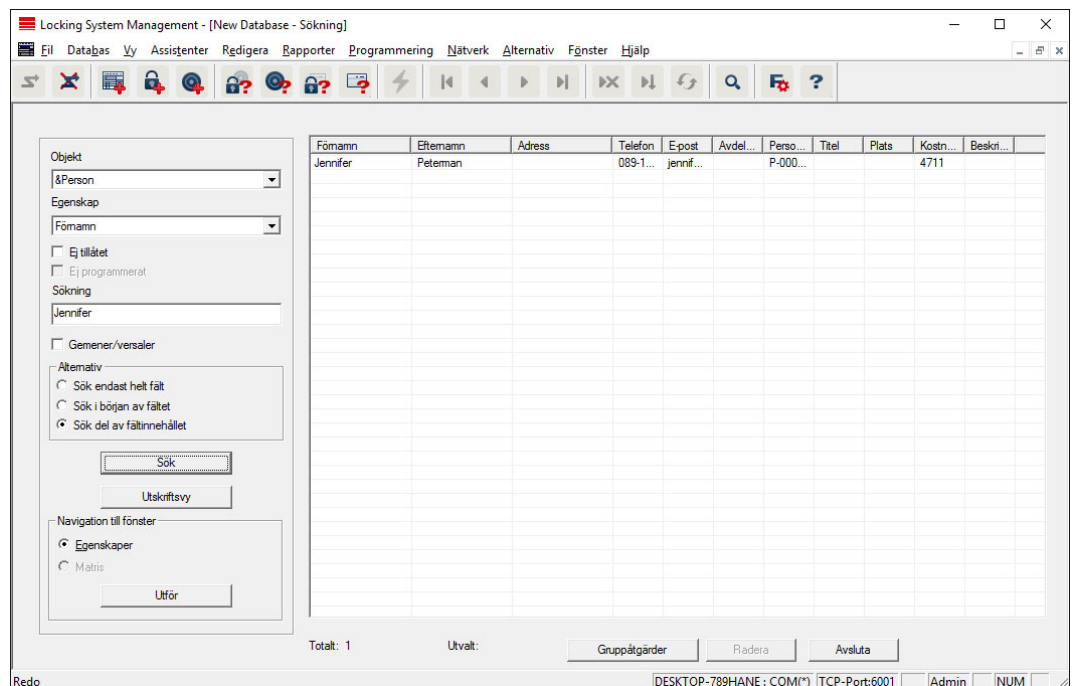

- ✓ I låssystemet har det redan skapats element som man kan söka efter.
- 1. Klicka på förstoringsglasen i symbolraden.
- 2. Välj ett objekt som du vill leta efter. Du kan välja t.ex. personer, transpondrar, dörrar, lås, etc.
- 3. Välj en egenskap hos det sökta objektet, t.ex. efternamn eller förnamn.
- 4. Ange ett sökbegrepp i sökfältet.
- 5. Klicka på "Sök" för att starta sökningen.

3.15 Genomför gruppåtgärder

Inställningar kan genomföras samtidigt på olika komponenter i ett enda steg. I det här exemplet ska egenskaperna (*t.ex. Aktivera passerkontroll*) hos flera G2-lås ändras på samma gång.

1. Klicka på förstoringsglasen i symbolraden.
2. Sök till exempel efter alla objekt av typen "lås".
 - ↳ Vid sökning efter alla lås behöver inga uppgifter anges i fältet "Sökning".
3. Välj olika lås genom att till exempel filtrera efter typ eller område.
4. Klicka på knappen "Gruppåtgärder".
 - ↳ Om G2-lås har valts i det föregående steget, väljs de riktiga parametrarna ("*Konfigurationsändringar hos G2-lås*" och "*G2-låscylinder aktiv/hybrid*") direkt.
5. Tryck på knappen "Genomför" för att börja med ändringarna på de valda låsen.
6. Genomför vid behov ändringarna.
7. Spara de nya inställningarna med knappen "Avsluta".



INFO

Med denna metod kan man ändra många inställningar på ett enkelt sätt. Tänk på att alla ändrade komponenter måste programmeras om.

3.16 Programmera transponder

✓ En transponder har skapats i låssystemet och är synlig i matrisen.

1. Högerklicka på önskad transponder.
2. Klicka på programmering.
3. Följ anvisningarna i LSM Software.

Tänk på att välja motsvarande programmeringsenhet.

Med knappen "TIDs för avaktivering" öppnar du en lista där du kan välja upp till två transponder-ID:n som ska spärras (se *Blockera transponder permanent och skapa ersättande transponder [▶ 29]*).



INFO

Identifiera G2-kort automatiskt

Kort som används som ID-medier kan inte alltid skiljas åt sinsemellan. Om det finns flera kort måste det kort som ska programmeras först läsas av för att man ska kunna välja rätt kort för programmering i LSM . Detta steg kan hoppas över om man kryssar för alternativet "Identifiera G2-kort automatiskt". När LSM känner igen det aktuella kortet väljs och programmeras passande datasats automatiskt.

3.17 Programmera lås

✓ Ett lås har lagts till i låssystemet och visas i matrisen.

1. Högerklicka på önskat lås.
2. Klicka på Programmera.
3. Följ installationsanvisningarna i LSM-programmet.

Se till att du väljer motsvarande programmeringsenhet.



INFO

Endast ett lås får befinna sig i närheten av programmeringsenheten!!

Den första transponderaktiveringen efter första programmering av AX-produkter nekas

Om det första identifikationsmedium som används efter den första programmeringen är en transponder kommer den att nekas en gång och synkroniseras med låset i bakgrunden. Därefter fungerar transpondern som vanligt.

3.18 Programmering via LSM Mobile

Via LSM Mobile kan programmering genomföras direkt vid låsen med mobila enheter. Denna typ av programmering sker på följande sätt:

1. En lista med komponenter som behöver programmeras exporteras från LSM Software till den mobila LSM Mobile-enheten. *Antingen direkt på Pocket PC eller som fil för en notebook, netbook eller surfplatta.*
2. LSM Mobile startas på den mobila enheten. Via exporten i LSM Software kan programmeringen av komponenterna påbörjas.
3. LSM Software måste därefter få information om vilka komponenter som programmerats via LSM Mobile. Detta görs genom en import resp. synkronisering från LSM Mobile till LSM Software.

3.18.1 Med laptop, netbook eller surfplatta

Programmering med LSM Mobile genomförs på följande sätt:

- ✓ I LSM Software finns komponenter som behöver programmeras.
 - ✓ På dessa komponenter har det redan genomförts en första programmering.
 - ✓ LSM Mobile har installerats korrekt på den mobila enheten. Versionsnumren är identiska.
 - ✓ Drivrutinerna till programmeringsenheterna SMARTCD.G2 och SMARTCD.MP (efter behov) är korrekt installerade.
1. Välj *Programmering/LSM Mobile/Export till LSM Mobile/LSM Mobile PC.*
 2. Följ anvisningarna i LSM Software och exportera programmeringsuppgifterna till en fil.
 3. Starta LSM Mobile på den mobila enheten och importera filen med programmeringsuppgifterna i LSM Mobile.
 4. Följ anvisningarna i LSM Mobile.
 5. Genomför programmeringarna på önskade komponenter med hjälp av programmeringsenheten.
 6. Exportera statusen för programmeringsuppgifterna.
 7. Välj *Programmering/LSM Mobile/Import från LSM Mobile/LSM Mobile PC.*
 8. Följ anvisningarna i LSM Software och importera filen ur LSM Mobile.

Programmeringsuppgifterna har genomförts på den externa enheten. När importen i det sista steget har genomförts, försvinner blixterna som indikerar programmeringsbehov i LSM Software.

3.19 Definiera tidszonsschema (med helgdagar och semestrar)

Vi rekommenderar att man använder tidszonsscheman för hela transpondergrupper och områden. Det är emellertid även möjligt att koppla tidszonsscheman direkt till lås och transponddrar.

- ✓ Lås (eller områden) och transponder (eller transpondergrupper) har redan skapats.
- 1. Klicka på *Redigera/Tidszonsschema* i menyraden.
 - ↳ Ett tomt tidszonsschema öppnas. Om ett befintligt tidszonsschema visas ska du klicka på "Nytt" för att skapa ett nytt, tomt tidszonsschema.
- 2. Fyll i fälten "Namn" och "Beskrivning".
- 3. Välj vid behov helgdagslistan för ditt förbundsland (gäller Tyskland). Gör på följande sätt när du till exempel vill definiera ej återkommande fabrikssemester:
 - ↳ Klicka på fältet "... " intill rullgardinslistan för urval av helgdagar.
 - ↳ Klicka på knappen "Ny helgdag".
 - ↳ Ange ett namn, till exempel "Fabrikssemester 2017".
 - ↳ Nydefinierade helgdagar kan ha en tidsperiod. I så fall måste fältet "Semester" aktiveras. Därefter kan en tidsperiod (från–till) anges.
 - ↳ Välj hur den nya helgdagen ska behandlas, till exempel som "Söndag".
 - ↳ Klicka på knappen "Spara" och därefter på "Avsluta".
 - ↳ Klicka på knappen "Helgdagsadministration".
 - ↳ Infoga din nya helgdag (*i vänster spalt*) med knappen "Infoga" i helgdagslistan (*i höger spalt*).
 - ↳ Klicka på knappen "OK" och därefter på "Avsluta" för att gå tillbaka till tidszonsschemats huvudmeny.
- 4. Välj en grupp i tabellen och redigera veckoschemat för denna.
 - ↳ En blå rad visar en behörighet för denna tid.
 - ↳ Fälten kan väljas enskilt eller markeras alla på samma gång.
 - ↳ Varje gång man klickar på ett fält eller ett område inverteras behörigheten.
 - ↳ 
- 5. Klicka på knappen "Spara".
- 6. Klicka på knappen "Avsluta".

Tilldela tidszonsschemat ett område:

1. Högerklicka på det område som ska tilldelas tidszonsschemat.
2. Välj "Egenskaper".
3. Välj respektive tidszonsschema vid "Tidszon" i rullgardinsmenyn.
4. Klicka på knappen "Spara".
5. Klicka på knappen "Avsluta".

Tidzonsschemat kan även tilldelas direkt till ett lås.

Tilldela tidsgruppen en transpondergrupp:

1. Högerklicka på den transpondergrupp som ska tilldelas tidsgruppen.
2. Välj "Egenskaper".
3. Välj respektive tidsgrupp vid "Tidszonsgrupp" i rullgardinsmenyn.
4. Klicka på knappen "Spara".
5. Klicka på knappen "Avsluta".

Tidsgruppen kan även tilldelas direkt till en transponder.

3.20 Återställning av komponenter

Alla SimonsVoss-komponenter kan återställas när som helst. Även SimonsVoss-komponenter som inte hör till låssystemet kan återställas. I detta fall behöver du lösenordet till tillhörande låssystem.

Komponenter kan behöva återställas av flera anledningar. Särskilt vid möjliga felfunktioner rekommenderar vi att respektive komponenter återställs och omprogrammeras.

1. Läs av de berörda komponenterna via *Programmering/Komponenter*.
2. Klicka på knappen "Återställ" för att starta återställningen.
3. Följ anvisningarna i LSM Software.
 - ↳ Du uppmanas att ange låssystemets lösenord eller välja den datasats som ska raderas.

3.21 Ersätt defekt lås

Det kan hända att lås skadas eller får en defekt.

Ett defekt lås kan bytas ut mot ett nytt på följande sätt:

1. Ta bort det defekta låset från dörren.
 - ↳ Ibland kan det vara svårt att ta bort en cylinder från en låst dörr. Om du är tveksam, vänd dig till den återförsäljare där du köpte dina SimonsVoss-produkter.
2. Införskaffa ett ersättningslås.
 - ↳ Dubbelklicka på det defekta låset i LSM Software så visas alla uppgifter om låset under registerfliken "Utrustning".

3. Genomför en programåterställning av låset i LSM Software.
 - ↳ Genom att dubbelklicka på det defekta låset under registerkortet "Konfiguration/Data" hamnar du vid knappen "Software Reset".
 - ↳ Efter återställningen signaleras programmeringsbehov vid det defekta låset.
4. Genomför programmering av ersättningslåset.
5. Montera tillbaka ersättningslåset i dörren och testa funktionen.



INFO

Om det uppstår fel ska du först försöka återställa låset själv genom en avläsning! Efter återställning kan låset eventuellt programmeras om.



INFO

Om möjligt ska du alltid återställa lås innan du skickar tillbaka dem till en återförsäljare eller till SimonsVoss Technologies GmbH!

3.22 Blockera transpondrar

Ibland kan transpondrar tappas bort, skadas eller bli stulna.

- *Blockera transponder permanent och skapa ersättande transponder [▶ 29]*
- *Blockera transponder tillfälligt [▶ 33]*



INFO

Överföring av lås-ID: er med kort till dubbelsidiga lås

Kort kan bara överföra enskilda lås-ID, inte ett komplett programmeringsprotokoll.

- Håll alltid kortet som överför lås-ID: n till båda läsarna.

3.22.1 Blockera transponder permanent och skapa ersättande transponder



INFO

Av säkerhetsskäl måste behörigheterna för den raderade transpondern tas bort i alla lås.

- Detta sker genom en omprogrammering av alla lås.

Följ anvisningarna nedan för att ersätta en "gammal" transponder mot en ny, ej programmerad transponder.

1. Införskaffa en ersättningstransponder.
 - ↳ Dubbelklicka på den defekta transpondern i LSM Software så visas alla uppgifter om transpondern under registerfliken "Utrustning".
2. Högerklicka på den defekta, borttappade eller stulna transpondern och välj "Transponderförlust".
 - ↳ Transpondern i fråga förbereds för spärrning.
 - ↳ Ange orsaken till varför denna åtgärd är nödvändig. *Om du väljer "Transponder borttappad/stulen" kan du direkt därefter programmera en ny transponder med samma behörigheter. I G2-protokollet spärrar denna transponder den borttappande transpondern varje gång den används vid ett behörigt lås. Det är trots detta nödvändigt att programmera om alla lås.*
3. Ta hand om alla programmeringsbehov som uppstått på alla komponenter.

Kringgå efterprogrammering av låsen

När en ny ersättningstransponder skapas uppstår programmeringsbehov på alla lås. Dessa speciella programmeringsuppgifter kan dock även genomföras direkt med den nya ersättningstranspondern:

- ✓ Ersättningstranspondern har programmerats korrekt.
1. Aktivera den nya ersättningstranspondern vid alla lås.
 2. Programmera den nya ersättningstranspondern igen. I fönstret "Programmera transponder" ska du aktivera rutan "Läs av avaktiveringskvittringar/batterivarningar".
 3. Uppdatera matrisen. Det finns inte programmeringsbehov längre.

Från och med LSM 3.5 SP3 är det möjligt att ange upp till två andra transponder-ID:n som ska spärras för valfria transpondrar.

Programmera transponder-ID:n som ska spärras direkt

De ID:n som ska spärras sparas på transpondern under programmeringsförloppet.

- ✓ Transpondern är fysiskt tillgänglig.
- ✓ Transponderns programmeringsfönster är öppet.

1. Klicka på knappen **TIDs för avaktivering**.

Transponder programmeren

Besitzer / Transponder: Aldrin, Lily / 005MBA8

Programmiergerät: UNF-AL-18KJ793 : COM(*)

Nach der Programmierung zum nächsten Transponder springen

Deaktivierungsquittungen / Batteriewarnungen auslesen

G1 Datensätze aus fremden Schließanlagen beibehalten

Programmieren TIDs zum Deaktivieren Beenden

↳ En lista öppnas.

TIDs zum Deaktivieren

Schließanlage HIMYM

G2 TIDs G1 TIDs

Transponder: Aldrin, Lily / 005MBA8

TID	Typ	Besitzer	Seriennummer	Zustand
<input type="checkbox"/> 3228	G2	Zinman, Stella	00XDESA	verloren

Es können für einen Transponder nur zwei deaktivierte TIDs ausgewählt werden

Achtung! Diese Änderungen erzeugen keinen Programmierbedarf. Vergessen Sie nicht den Transponder zu programmieren oder an einem Smart Relais 3 - Gateway zu buchen

OK Überehmen Abbrechen

2. Sätt upp till två bockar i kolumnen TID för att spara alla transponder-ID:n som ska tas bort på transpondern.
 3. Bekräfta uppgifterna med knappen "OK".
 4. Fortsätt med programmeringen.
- ↳ Markerade transponder-ID:n sparas på transpondern som för borttagning. När transpondern användes med något av de berörda låsen spärras de transponder-ID:n som är sparade för borttagning.

Spara transponder-ID:n som ska spärras i egenskaperna

De transponder-ID:n som ska spärras sparas på transpondern antingen vid nästa programmeringsförlopp eller vid nästa användning med en gateway.

✓ Transponderns egenskapsfönster är öppet.

1. Växla till fliken [Konfiguration].

Soll-Zustand

- Langes Öffnen
- Kein akustisches Öffnungssignal
- Begehungsliste

Dynamisches Zeitfenster

- Zeitfenster am Gateway nicht verändern
- bis zu einer bestimmten Uhrzeit des (nächsten) Tages
- Stundenanzahl ab der letzten vollen Std. der Buchung

Aktivierungsdatum

- ab sofort

Verfallsdatum

- ohne Verfallsdatum

Zeitzonegruppe

G1 Gruppe 2

G2 Gruppe 3

TIDs zum Deaktivieren

2. Klicka på knappen TIDs för avaktivering.

↳ En lista öppas.

TIDs zum Deaktivieren

Schließanlage HIMYM

G2 TIDs G1 TIDs

Transponder: Aldrin, Lily / 005MBA8

TID	Typ	Besitzer	Seriennummer	Zustand
<input type="checkbox"/> 3228	G2	Zinman, Stella	00XDESA	verloren

Es können für einen Transponder nur zwei deaktivierte TIDs ausgewählt werden

Achtung! Diese Änderungen erzeugen keinen Programmierbedarf. Vergessen Sie nicht den Transponder zu programmieren oder an einem Smart Relais 3 - Gateway zu buchen

OK Übernehmen Abbrechen

3. Sätt upp till två bockar i kolumnen TID för att spara alla transponder-ID:n som ska tas bort på transpondern.

4. Bekräfta uppgifterna med knappen "OK".
 - ↳ Markerade transponder-ID:n sparas på transpondern vid nästa programmering eller vid nästa användning med en gateway.

3.22.2 Blockera transponder tillfälligt

När ett identifikationsmedium spärras permanent förloras en TID. Därför tillfogades med versionen LSM 3.5 en funktion som gör det möjligt att spärra en transponder eller ett kort temporärt: "Temporär spärr".

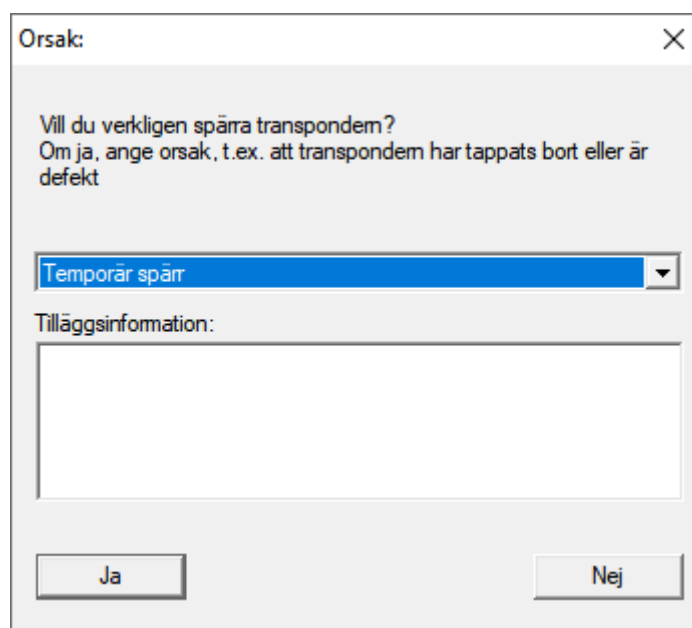

The image shows a dialog box titled "Orsak:" with a close button (X) in the top right corner. The main text asks: "Vill du verkligen spärra transpondern? Om ja, ange orsak, t.ex. att transpondern har tappats bort eller är defekt". Below this is a dropdown menu with "Temporär spärr" selected. Underneath is a text area labeled "Tilläggsinformation:". At the bottom, there are two buttons: "Ja" on the left and "Nej" on the right.

TID spärras inte, utan du tar i stället bort personens alla behörigheter med en knapptryckning. För berörda dörrar uppstår naturligtvis programmeringsbehov och de måste programmeras. Om transpondern hittas igen eller ges vidare till en ny person, kan du enkelt återskapa de behörigheter som fanns före spärrandet.

Du ser temporärt spärrande transpondrar i låssystemets egenskaper på fliken [Special TID:n].

Låsens batteristatusar kan läsas av direkt via LSM-Mobile eller överföras till LSM-Software. Följ anvisningarna i handboken "LSM Mobile". Du hittar den på SimonsVoss webbplats (www.simons-voss.com) i supportområdet under Dokument.

Visa batteristatusar

Grundläggande tillvägagångssätt för alla LSM-versioner:

- ✓ De aktuella batterivarningarna för respektive lås har överförts till LSM-Software.
- 1. Dubbelklicka på ett lås för att visa låsets egenskaper.
- 2. Välj registerfliken "Status".
- 3. Batteristatusen visas i fältet "Status vid senaste avläsning".

Visa batterivarningar i översikt för LSM BASIC Online och LSM BUSINESS:

Generera en lista där alla lås med batterivarningar visas.

- ✓ De aktuella batterivarningarna för respektive lås har överförts till LSM-Software.
- 1. Välj "Rapporter/Byggnadsstruktur" i menyraden.
- 2. Välj egenskapen "Lås med batterivarningar".
- 3. Klicka på knappen "Visa".

Visa batterivarningar automatiskt för LSM BUSINESS

Skapa en varning som visar batterivarningar direkt.

- ✓ De aktuella batterivarningarna för respektive lås har överförts till LSM-Software.
- 1. Välj "Rapporter/Hantera varningar" i menyraden.
- 2. Skapa en ny varning med "Nytt".
- 3. Skapa önskad typ av varning. Välj typen "Batterivarning lås".
- 4. Glöm inte att tilldela denna varning respektive lås! Fältet "Lås" bör inte vara tomt.
- 5. Bekräfta den nya varningen med "OK".
- 6. Stäng dialogen med "Avsluta".

3.24 Återställa lagringsläge hos G1-lås

Om batterivarningarna i G1-lås inte beaktas, växlar låsen i fråga till lagringsläget. Detta förhindrar att batterierna laddas ur helt. Lagringsläget kan avslutas genom att låset programmeras om. Därefter måste låset omedelbart öppnas med en behörig transponder och batterierna bytas ut.

3.25 Återställa freezeläge hos G2-lås

I G2 har nödöppningen av låset och upphävandet av nödfunktionsläget (freezeläge) förenklats i jämförelse med G1-generationen:

- ✓ Identifieringsmedium för batteribyte skapat (se G2-batteribyteransponder).
 - ✓ Identifieringsmedium för batteribyte programmerat.
1. Aktivera identifieringsmediet för batteribyte vid låset.
 - ↳ Freezeläget är avaktiverat.
 2. Aktivera ett valfritt behörigt ID-medium.
 - ↳ Låset öppnar.
 3. Byt ut batteriet.
 4. Aktivera identifieringsmediet för batteribyte vid låset.
 - ↳ Freezeläget är avaktiverat.
 5. Använd ett valfritt ID-medium för att testa funktionen vid låset.
 - ↳ Freezeläget har återställts.

OBS

Låset slutar fungera på grund av missbruk

Identifikationsmediet för batteribyte är endast avsett för att häva Freezeläget för ett batteribyte. Om det missbrukas kan batterierna laddas ur helt. Det leder till att låset helt slutar att fungera.

3.26 Hantering av tillträdeslistor

Avläsningen av passer- och tillträdeslistor kan inskränkas kraftigt för att skydda den personliga integriteten. I LSM BASIC är som standard en separat användare "AdminAL" (Admin Access List) skapad i detta syfte.. I LSM BUSINESS kan en motsvarande användare skapas manuellt, se Hantera användare.

I detta kapitel beskrivs följande scenario: Endast en person (t.ex. företagsråd inloggad som AdminAL) ska kunna läsa av passer- och tillträdeslistor. Låssystemets allmänna administratör tilldelas inte denna rättighet.

Konfigurera AdminAL och tillåt avläsning av tillträdeslistor

1. Logga in på projektet med användarnamnet "Admin" och ditt lösenord.
2. Öppna hanteringen av användargrupper via "Redigera/Användargrupp".
3. Använd navigationspilarna för att gå till användargruppen "Hantering tillträdeslistor" (resp. till en valfri, tidigare skapad användargrupp i LSM BUSINESS).
4. Under "Roller" ska du kontrollera att rättigheterna "Hantering tillträdeslistor" och "Hantera tillträdeslistor" är förkryssade.
5. Klicka på fältet "Redigera" under området "Roll".
6. Aktivera önskat låssystem både i transpondergrupperna och i områdena. Om du har skapat områden resp. transpondergrupper måste du dessutom aktivera alla önskade områden resp. transpondergrupper separat!
7. Stäng fönstret med "OK".
8. Bekräfta dina inställningar med "Ta över" och "Avsluta".
9. Logga ut från det aktuella projektet "Databas/Logga ut".

Frånta rättigheten att läsa av tillträdeslistor från Admin



INFO

Rättigheten "Hantering tillträdeslistor" måste alltid innehas av en användare/användargrupp och får inte fråntas båda!

1. Logga in på projektet med användarnamnet "AdminAL".
 - ↳ Standardlösenordet i LSM BASIC är "system3060".
 - ↳ Ändra omedelbart detta lösenord!
2. Öppna hanteringen av användargrupper via "Redigera/Användargrupp".
3. Använd navigationspilarna för att gå till användargruppen "Admin".
4. Avaktivera rollen "Hantering tillträdeslistor" och "Hantera tillträdeslistor".
5. Bekräfta dina inställningar med "Ta över" och "Avsluta".
 - ↳ Konfigureringen är avslutad. Passer- och tillträdeslistor kan nu endast läsas av eller visas från användarkontot "AdminAL".

3.26.1 Passerlistor

Lås med passerkontrollfunktion loggar alla passeringar i en passerlista:

- Datum
- Tid
- Identifikationsmediets ID

- Användarens namn

Du kan läsa av och visa passerlistan i LSM-programmet. Antalet poster i passerlistan beror på låset och konfigurationen.

	Standard	Gateway
Cylinder	Upp till 3000	
SmartHandle	Upp till 3000	
Smartrelä	Upp till 3600	Upp till 200

3.27 Korthantering

Nedan ser du de olika korttyperna och fördelningen av lagringsutrymme i förbindelse med SimonsVoss-låssystemet.

OBS

MIFARE DESFire rekommenderas

MIFARE DESFire använder en mer avancerad kryptering jämfört med MIFARE Classic, med stöd på mikroprocessornivå enligt AES-128, som tillgodoser även höga säkerhetskrav.

- SimonsVoss rekommenderar användning av transpondrar eller MIFARE-DESFire-produkter.



INFO

Olika mallar för AX-produkter

När du vill använda MIFARE-produkter för SimonsVoss-AX-produkter måste skriv- och läsmallarna som används vara identiska.

3.27.1 Ändra konfigurationen

Kort kan användas på två sätt.

- Du kan använda kort som redan används.
- Du kan använda nya kort.

I båda fallen anger du korttypen, konfigurationen och vid behov sektorerna som ska beskrivas (se *Översikt* [[▶ 39](#)]).

Konfigurera kort

- ✓ LSM öppen.

1. Gå till det låssystem, vars korthantering du vill ändra.
2. Öppna låssystemets egenskaper genom att klicka på knappen .

3. Gå till registerkortet [Korthantering G2].

4. Välj din korttyp i rullgardinsmenyn ▼ Korttyp.

5. Välj din konfiguration i rullgardinsmenyn ▼ Konfiguration.

6. Ange vid behov ytterligare parametrar såsom sektorer (t.ex.: 2, 3, 4, 5, 6, 7, 8, 9, 10, 11, 12, 13, 14, 15).

Namn	Värde	Beskrivning
SectList	2,3,4,5,6,7,8,9,10,11,12,13,14,15	Sector List
TransportSectorT...	*****	Transport Settings

7. Klicka på knappen Spara.

↳ Du har nu ändrat konfigurationen.

3.27.2 Översikt

	MIFARE DESFire	MIFARE DESFire Predefined	MIFARE DESFire Predefined DB1
MDBasic	✓	✓	✗
MD1200L	✓	✓	✗
MD3800L	✓	✓	✗

	MIFARE DESFire	MIFARE DESFire Predefined	MIFARE DESFire Predefined DB1
MD2500L_AV	✓	✓	✗
MD4000L_AV	✓	✓	✗
MD10000L_AV	✓	✓	✗
MD32000L_AV	✓	✓	✗
MD2400L_AV	✗	✗	✓
MD3650L_AV	✗	✗	✓

	MIFARE Classic	MIFARE Classic Pre-defined A	MIFARE Classic Pre-defined B	MIFARE Classic + DESFire	MIFARE Plus S/X
MCBasic	✓	✓	✓	✗	✓
MC1200L	✓	✓	✓	✗	✓
MC3800L	✓	✓	✓	✗	✓
MC1000L_AV	✗	✓	✓	✗	✓
MC2400L_AV	✗	✓	✓	✗	✓
MC8000L_AV	✗	✓	✓	✗	✓
MBasic	✗	✗	✗	✓	✗
M1200L	✗	✗	✗	✓	✗
M3800L	✗	✗	✗	✓	✗
M1000L_AV	✗	✗	✗	✓	✗
M4000L_AV	✗	✗	✗	✓	✗
M8000L_AV	✗	✗	✗	✓	✗
M10000L_AV	✗	✗	✗	✓	✗

	G1/G2	Lock-IDs	Anzahl der Schließungen	Begehungsliste	Sektoren	Benötigter Speicherplatz	Virtuelles Netzwerk
MCBasic	G1	✗	✗	✗	2-15	48	✗

	G1/G2	Lock-IDs	Anzahl der Schließungen	Begehungsliste	Sektoren	Benötigter Speicherplatz	Virtuelles Netzwerk
MC1200L	G2	128-1327	1200	✗	2-15	192	✗
MC3800L	G2	128-3927	3800	✗	2-15	528	✗
MC1000L_AV	G2	128-1127	1000	19	2-15	528	✓
MC2400L_AV	G2	128-2527	2400	70	2-15 + 31-39	900	✓
MC8000L_AV	G2	128-8127	8000	125	2-15 + 31-39	2048	✓
MBasic	G1	✗	✗	✗	2-15	48	✗
M1200L	G2	128-1327	1200	✗	2-15	192	✗
M3800L	G2	128-3927	3800	✗	2-15	528	✗
M1000L_AV	G2	128-1127	1000	16	2-15	528	✓
M4000L_AV	G2	128-4127	4000	100	2-15 + 31-39	1600	✓
M8000L_AV	G2	128-8127	8000	124	2-15 + 31-39	2048	✓
M10000L_AV	G2	128-10127	10000	225	2-15 + 31-39	3048	✓
MDBasic	G1	✗	✗	✗	2-15	48	✗
MD1200L	G2	128-1327	1200	✗	2-15	192	✗
MD3800L	G2	128-3927	3800	✗	n.a. (DESFire)	528	✗
MD2500L_AV	G2	128-2627	2500	58	n.a. (DESFire)	1024	✓
MD4000L_AV	G2	128-4127	4000	100	n.a. (DESFire)	1600	✓

	G1/G2	Lock-IDs	Anzahl der Schließungen	Begehungsliste	Sektoren	Benötigter Speicherplatz	Virtuelles Netzwerk
MD1000 L_AV	G2	128-10127	10000	225	n.a. (DESFire)	3048	✓
MD3200 L_AV	G2	128-32127	32000	470	n.a. (DESFire)	7000	✓
MD2400 L_AV	G2	128-2527	2400	34	n.a. (DESFire)	830	✓
MD3650 L_AV	G2	128-3777	3650	2	n.a. (DESFire)	830	✓

4. Hjälp och ytterligare information

Infomaterial/dokument

Detaljerad information om drift och konfiguration samt andra dokument finns på webbplats:

<https://www.simons-voss.com/se/dokument.html>

Programvara och drivrutiner

Programvara och drivrutiner finns på hemsida:

<https://www.simons-voss.com/se/support/nerladdning-av-programvara.html>

Försäkringar om överensstämmelse

Förklaringar om överensstämmelse och andra certifikat för denna produkt finns på webbplats:

<https://www.simons-voss.com/se/certifikat.html>

Teknisk support

Vår tekniska support hjälper dig gärna (fast telefon, kostnaden beror på leverantör):

+49 (0) 89 / 99 228 333

Vill du hellre skriva ett e-postmeddelande?

support-simonsvoss@allegion.com

FAQ

Information och hjälp finns på rubriken Vanliga frågor:

<https://faq.simons-voss.com/otrs/public.pl>

Adress

SimonsVoss Technologies GmbH
Feringastr. 4
D-85774 Unterföhring
Tyskland



Om SimonsVoss

SimonsVoss, pionjären inom fjärrstyrd, kabellös låsteknik, erbjuder systemlösningar med ett brett produktutbud för områdena SOHO, små och stora företag samt offentliga inrättningar. Låssystemen från SimonsVoss kombinerar intelligent funktionalitet, hög kvalitet och prisbelönt tysk design Made in Germany.

SimonsVoss är en innovativ systemleverantör som sätter värde på skalbara system, hög säkerhet, tillförlitliga komponenter, effektiv programvara och enkel användning.

SimonsVoss är teknikledande inom digitala låssystem och vår fokus på innovation, hållbart tänkande och handlande samt uppskattning av våra medarbetare och samarbetspartner är nyckeln till vår framgång.

SimonsVoss är ett företag i ALLEGION Group – ett globalt nätverk inom området säkerhet. Allegion är representerat i cirka 130 länder runt om i världen (www.allegion.com).

Tysk Kvalitet

För SimonsVoss är „Made in Germany“ inte en slogan utan en garanti. Alla våra produkter och system utvecklas och tillverkas i vårt eget produktionscenter i Osterfeld, Tyskland.

© 2023, SimonsVoss Technologies GmbH, Unterföhring

Med ensamrätt. Texter, bilder och grafiker är upphovsrättsskyddade.

Innehållet i detta dokument får varken kopieras, distribueras eller ändras. För mer information, besök SimonsVoss hemsida. Reservation för tekniska ändringar.

SimonsVoss och MobileKey är registrerade varumärken som tillhör SimonsVoss Technologies GmbH.

SimonsVoss
technologies

Made in Germany

A BRAND OF

